Пролетарии всех стран, соединяйтесь!
К борьбе за дело Коммунистической партии будь готов!

Пионерская ПРАВДА

Орган Центрального Комитета ВЛКСМ и Центрального Совета Всесоюзной пионерской организации имени В. И. ЛЕНИНА

Год издания 37-й
№ 31 (4470) ★ Вторник, 18 апреля 1961 г. ★ Цена 1 коп.

Дорогие мои пионеры!
Сердечно вам благодарен и очень рад посвящению в почётные ленинцы.
Постараюсь оправдать ваше доверие, быть примерным пионером. Желаю вам только отличных успехов в учёбе и в вашей интересной общественной жизни.
Будьте достойными сынами нашей Коммунистической партии и достойной сменой славного ленинского комсомола!
17.04.61 г. Гагарин

Родина славит героя!

★ ★ ★

Решением Центрального Совета Всесоюзной пионерской организации имени В. И. Ленина первый советский космонавт Юрий Алексеевич Гагарин принят в почётные пионеры и занесён в Книгу почёта пионерской организации.

ЗАПОМНЮ НА ВСЮ ЖИЗНЬ

Я, наверное, самая счастливая на свете! Как радостно на всю Красную площадь, на всю страну объявить, что первый лётчик-космонавт избран почётным пионером Всесоюзной пионерской организации, что его имя будет занесено в Книгу почёта! И какое это счастье — самой повязать ему красный галстук!

Я слышу, как Юрий Алексеевич говорит мне:
— Учись хорошо, друг!

Я запомню эти слова на всю жизнь. Я всегда буду учиться так, чтобы Юрий Алексеевич мог похвалить меня!

Оля ПРУДНИКОВА.
Москва, школа № 404, 3-й класс «Б».

ЧУТЬ ТОЛЬКО солнышко поднялось на востоке, прибежал на Красную площадь мальчишка. Никем не замеченный, пробрался он к каменному постаменту, опоясанному живыми цветами, и юркнул к самому подножию металлической конструкции, на вершине которой — устремлённая ввысь ракета. Всё в порядке! Здесь он увидит самое главное...

И очень скоро мальчишка получил первый подарок: над ним пролетел самолёт Гагарина, эскортируемый семью истребителями.

...Юрий Гагарин, подтянутый и строгий, шёл навстречу Никите Сергеевичу Хрущёву. Рука под козырёк... Всё замерло вокруг. Люди слушали короткий, славящий Родину и Партию рапорт первого космонавта. И вот уже гремит оркестр, проносится волна аплодисментов, восторженное «ура»! А Никита Сергеевич обнимает, целует Юрия Гагарина, победителя Космоса. И в этом объятии — вся любовь и признательность народа к простому советскому человеку, открывшему новую эру в истории человечества.

Автомобиль, весь в цветах, двигался по улицам столицы. Тысячи москвичей приветствовали Юрия Гагарина. И всюду среди взрослых были ребята. Он стоял в машине, улыбался и приветливо махал рукой всем-всем. А особенно тепло улыбнулся он пионерам школы-интерната № 69. Все шестьсот ребят выстроились на горке в начале Ленинского проспекта. Они стояли с флажками в руках и с большим транспарантом, на котором было написано: «Пионерская дружина имени Ю. А. Гагарина...» Районный совет пионерской организации присвоил дружине имя героя за отличную работу.

...Красная площадь. Здесь и знакомый наш мальчишка. Вот выступает первый в мире космонавт. Мальчишка впился в него глазами: «Нет, не побоюсь, это точно... Полечу тоже!» Он слушает Никиту Сергеевича Хрущёва и аплодирует. Слушают Никиту Сергеевича и все ребята страны.

На трибуну взбежали пионеры. Эх, как завидовал наш парнишка той девчонке, что надевала красный галстук Юрию Гагарину! Ну и, конечно, радовался: «Правильно, что в Книгу почёта записали... И что галстук на нём, тоже здорово!» И тут же подумал о своём собственном галстуке, который — бывает ведь такое! — иногда забывал надевать.

...Всё шли и шли по Красной площади москвичи. Несли разноцветные шары, цветы и портреты Юрия Гагарина. Мелькали красные полотнища с надписями: «Чур я второй!», «Мы тоже хотим в Космос!» Проходили по площади пионерские дружины, посылая привет герою от имени всей пионерии страны. Какой-то человек нёс на плече маленькую девочку. Она играла на скрипке. Звуки скрипки не были слышны даже идущему рядом: ведь гремел оркестр и площадь кричала: «Га-га-рин! Га-га-рин!» Но герой увидел маленькую скрипачку, замахал ей рукой. И это не только ей, это всем вам, самые юные!..

...Вечером в Кремле Юрию Гагарину была вручена Золотая Звезда Героя Советского Союза. Город пел! Страна салютовала! Мир восторгался и рукоплескал!

В. ГРАНДОВА.

Фото В. ГУСЕВА и Я. ШАХНОВСКОГО.

МОСКВА, 14 АПРЕЛЯ 1961 ГОДА

РГДБ 2021

Вокруг света

НА КУБУ НАПАЛИ АГРЕССОРЫ

КУБИНСКИЙ НАРОД ВСТАЛ НА ЗАЩИТУ РОДИНЫ

«РУКИ ПРОЧЬ ОТ СВОБОДНОЙ КУБЫ!» — ТРЕБУЮТ НАРОДЫ МИРА

Рано утром 15 апреля над Гаваной раздались взрывы бомб и ракетных снарядов. Воздушные американские пираты — самолёты «Б-26» сбросили свой смертоносный груз на мирную кубинскую столицу.

Американские империалисты, совершив это преступление, попытались уйти от ответа. Но вор пойман за руку. На осколках бомб стоит клеймо: «Сделано в США».

Вчера было совершено новое чудовищное преступление. На Кубу напали отряды бандитов, которые готовились в специальных лагерях в американском штате Флорида. Они высадились на рассвете на южном побережье Кубы в провинции Матансас. Несколько дней назад одна американская газета писала: «Тридцать пять военных лётчиков, среди которых много батистовцев, направились в тренировочный лагерь Плури». Теперь стало ясно, что означают эти «тренировки».

Но Куба начеку. По сообщению иностранных корреспондентов, уже через несколько часов после высадки контрреволюционеров завязался бой. Три правительственных батальона, четыре танка и один эсминец открыли огонь по интервентам...

Вся страна взяла в руки оружие. Каждый кубинец, где бы он ни работал, считает себя бойцом революционной армии. «Империалисты, — заявил Фидель Кастро, — не могут простить кубинцам их готовности к жертвам и революционную стойкость. Они не могут нам простить того, что мы совершили социалистическую революцию под самым носом США и что мы готовы защищать эту социалистическую революцию».

К 75-летию со дня рождения Эрнста Тельмана

Солдат революции ТЕЛЬМАН

В ЛЕЙПЦИГЕ есть площадь имени Эрнста Тельмана. А неподалёку от неё расположена улица Лукаса. На третьем этаже дома № 4 дверь нам открыла пожилая женщина.

— Товарищ Керн дома? — спросили мы.

— Да-да... Пожалуйста, входите... — пригласила она.

Товарищ Керн, старый коммунист, встретил нас очень радушно. Мы сказали ему, что «Пионерская правда» попросила нас рассказать советским ребятам об Эрнсте Тельмане. Товарищ Керн внимательно выслушал нас, потом подошёл к окну.

— Вон на том месте, — сказал он, показывая на площадь, — Эрнст Тельман не раз выступал перед рабочими. Мы, коммунисты, любовно называли его «Тедди». Однажды, это было в 1932 году, ко мне пришли товарищи. «Скоро приедет «Тедди», — сообщили они. — Он будет выступать на митинге. Помоги достать громкоговоритель».

Тельман приехал 9 апреля. Полицейские хотели его арестовать.

★

Дорогие советские друзья! Мы расскажем вам об Эрнсте Тельмане — любимом вожде немецких рабочих, которому 16 апреля исполнилось бы 75 лет. Исполнилось бы... Но его нет в живых: Тельмана замучили фашисты.

То, что вы прочитаете на этой странице, мы узнали из бесед с участниками революционного рабочего движения в Германии, которые боролись вместе с Эрнстом Тельманом и строят сейчас социализм. Мы провели эту работу по поручению редакции «Пионерской правды» специально к дню рождения Эрнста Тельмана.

★

Но он незаметно пробрался на ярмарочную площадь. Здесь его уже ждали 40 000 рабочих. Мы установили вагон из-под угля, на котором нарисовали серп и молот, притащили микрофон. И с этой «трибуны» Тельман говорил с рабочими...

— Я стоял рядом с трибуной и хорошо видел Тельмана, — вспоминает товарищ Кирбах, почётный пионер нашей дружины. — Товарищ Тельман говорил просто, по-рабочему. Было очень тихо. А когда он сказал: «Гитлер — это война! Вышвырнем его вон!», целый лес крепких рабочих рук, сжатых в кулаки, взметнулся вверх. И мы грозно повторили за «Тедди»:

— Вышвырнем его вон!

...Фашисты, захватив власть, арестовали Тельмана. В берлинском гестапо его жестоко пытали. «33 палача били меня плётками до тех пор, пока я не потерял сознание, — писал Тельман своей жене Розе...— Им непременно хотелось узнать, где мои товарищи и где укрылись важнейшие руководящие деятели. Когда меня перевозили, палачи угрожали: «Жаль, что ты ещё жив. Так или иначе мы с тобой расправимся. Живым отсюда мы тебя не выпустим...»

Пытки не сломили Эрнста Тельмана. Тогда гитлеровцы решили убить его. Мы, к сожалению, не нашли очевидцев этого злодейского преступления. Но мы узнали страшную правду о нём.

В августе 1944 года американцы бомбили концлагерь в Бухенвальде. Тельман в это время находился в Баутценской тюрьме. Ночью фашисты тайно привезли Тельмана в Бухенвальд и здесь расстреляли. Потом сожгли его тело и все вещи в крематории и объявили, что Тельман погиб под бомбёжкой...

Мы очень кратко рассказали вам, дорогие советские друзья, о жизни нашего любимого вождя. Мы, юные тельманцы, никогда не забываем своего учителя и стараемся быть достойными его имени. У нас в школе есть уголок Тельмана. Мы клянёмся, что будем жить так, как жил Эрнст Тельман, будем учиться так, как учился Эрнст Тельман, будем бороться за народное счастье, за социализм так, как боролся Эрнст Тельман...

Своё письмо мы заканчиваем нашим пионерским девизом: «За мир и социализм будь готов!»

Юные пионеры дружины имени Эрики Тюрмер, преподаватель русского языка Г. КОРТ.

Германская Демократическая Республика, г. Лейпциг, 18-я средняя школа.

Перед отлётом в Космос...

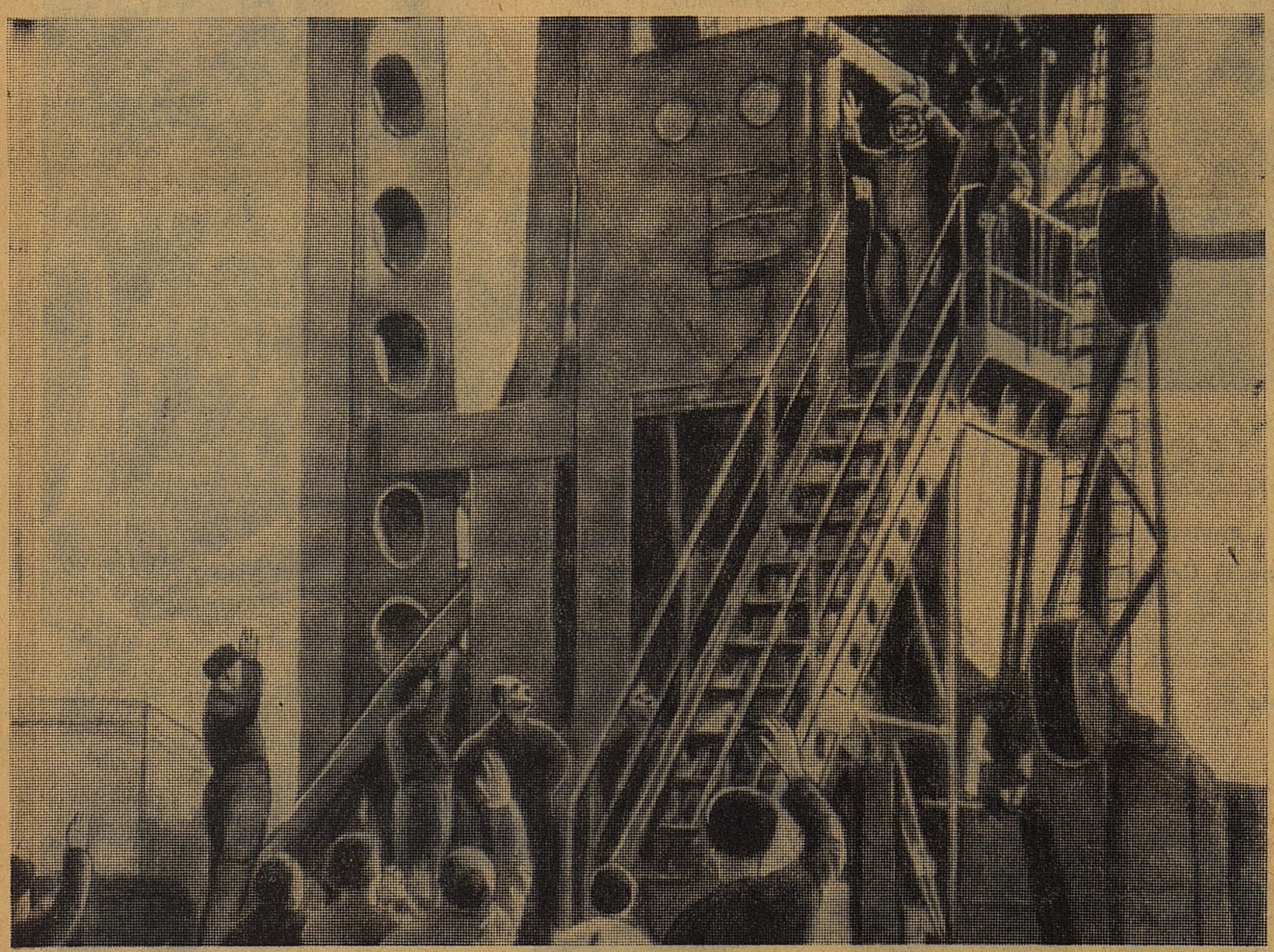

12 апреля... Космодром, откуда через несколько минут отправится вокруг Земли Юрий Алексеевич Гагарин...

О том, как готовилось это беспримерное в истории путешествие, о том, как проходил полёт, мы вам расскажем в одном из ближайших номеров нашей газеты.

Лесные санитары

ОБО ВСЁМ

В 1959 году летом в район Кемпена (ГДР) прибыли несколько миллионов новых «жителей». Были привезены сюда двадцать бочек с красными лесными муравьями. Зачем?

А дело вот в чём. Несколько лет тому назад под Кемпеном лесной пожар уничтожил муравейники. А ведь красные лесные муравьи необходимы для жизни леса. Они измельчают глинистую землю, уничтожают гусениц и «перерабатывают» органические остатки. Поэтому «Служба защиты лесов» решила привезти с другого места этих замечательных лесных санитаров. Муравьи полностью освоились на новом месте, чувствуют себя отлично и уже приступили к работе...

Отдел ведёт международный мастер по шахматам В. ПАНОВ

★

БОТВИННИК ВПЕРЕДИ

Мы сообщали о результатах первых восьми партий шахматного матча на мировое первенство Таль — Ботвинник.

С тех пор колесо счастья повернулось в сторону Ботвинника. Играя энергично и сильно, он выиграл подряд три партии. Однако в 12-й партии матча Таль, наконец, одержал победу.

Первая половина матча закончилась со счётом 7,5 : 4,5 в пользу Ботвинника.

Таким образом, Ботвиннику, чтобы вернуть звание чемпиона мира, в оставшихся 12 партиях достаточно набрать 5 очков. Талю же, чтобы удержать своё звание чемпиона мира, нужно набрать ещё не меньше 7,5 очка.

17 апреля состоялась 13-я партия матча.

Задача Таля, конечно, очень трудна. Но он ещё не потерял всех шансов. Посмотрим, как пойдут его дела дальше.

«ОПАСНАЯ» ТАБЛИЧКА

Год назад к нам в редакцию пришёл седой человек, старый член партии Н. Барбинов, и принёс любопытную фотографию. На карточке было изображено дерево, на нём — государственные флаги Советского Союза и США, а рядом табличка с надписью: «Дуб Ленина». Деревце, посаженное в Америке в честь В. И. Ленина! Конечно, мы сразу же опубликовали снимок в газете и рассказали читателям историю этого дуба.

Оказывается, летом 1917 года в Россию из США приехал с секретным военным заданием американский полковник Реймонд Роббинс. Тут его и застала Октябрьская революция. Внимательно приглядывался американец к русским революционным рабочим и понял, что бьются они за правое дело. И стал он не врагом, а горячим сторонником молодой Советской республики. Познакомившись лично с В. И. Лениным, Роббинс полюбил Владимира Ильича за его смелость и мужество. «Величайшим человеком, величайшим вождём во всей мировой истории» называл он В. И. Ленина. Вернувшись на родину, Роббинс в знак любви к вождю русской революции посадил деревце. Это было 1 мая 1918 года.

Сколько раз простые люди укрывались от солнца под зелёной листвой этого дуба! И каждый из них мог прочитать на табличке, прикреплённой к дереву, короткую надпись: «Дуб Ленина».

Слух об этом дубе дошёл до сенатора Спесарда Холлэнда. Разгневанный сенатор забил тревогу: «В моём штате Флорида появилась красная опасность!», «Новая угроза безопасности США!» — объявили вслед за Холлэндом газеты.

Переполох поднялся на всю Америку...

И тогда министр земледелия США г-н Фримэн распорядился: «В 24 часа убрать опасную табличку!»

Так была ликвидирована «красная опасность».

РГДБ
2021

Жил мальчишка в Гжатске...

Как же ты рос, каким тебя помнят твои родные, учителя, земляки? Через три часа мы в Гжатске, на родине Юрия Гагарина.

Нельзя!

— Мамоньки родные! — схватилась за голову мать Анна Тимофеевна, увидев чёрное от копоти лицо, опалённые брови и волосы младшего сына, семилетнего Бориса. А когда пришла в себя, строго взглянула на Юру:

— Самострелом баловались?

В тот послевоенный год ребячьи карманы так и распирало от гильз, патронов, осколков снарядов. Где-то мальчишки раздобывали порох, и, конечно, каждому хотелось стрельнуть.

Вот и они, Юра и Борька, спрятавшись за домом, решили опробовать свой первый самострел. «Пальнёт или не пальнёт?» И самострел бабахнул!

— Как ещё глаза ему не выжег! — сокрушалась мать и вдруг сильным движением притянула к себе Юру и сказала тихо и строго:

— Нельзя! Пойми, нельзя!..

— Вот видите, брови всё-таки отросли, — шутливо улыбается Борис Алексеевич Гагарин, тот самый пострадавший Борька. Рассказав эту историю, он помолчал и серьёзно добавил:

— Больше мы с Юрой и правда НИКОГДА не сделали ни одного самострела, хоть и посмеивались над нами ребята.

«Кони»

— Это мне мама рассказала, хоть и не любит вспоминать те времена. — И старшая сестра Зоя Алексеевна присаживается к столу...

...По огороду деловито расхаживали грачи. Истоптанная коваными сапогами войны, израненная снарядами земля ждала, когда же, наконец, к ней приложат хозяйские руки.

— А где они, эти руки? Меня и брата Валентина фашисты в Германию угнали. Вот и ждала мама хоть какую-нибудь весточку о нас. А кто её принесёт? Ветер? — Зоя Алексеевна задумчиво гладит голову сына.

— Но как-то мама услышала, что во дворе под навесом, где у нас всякое хозяйство хранилось, кто-то возится. Глянула туда и видит: около заржавленного плуга Юра с Борисом копошатся. Да что толку? Пахать-то как? Во всём селе и худой лошадёнки не осталось...

В тот самый голодный, самый тяжёлый год Анна Тимофеевна шла за плугом, который тащили за собой малолетние ребятишки. Сделав первую борозду, она остановила своих «коней».

— Ну, хватит, отдохните маленько, — и, стянув с головы платок, вытерла лицо.

Юра тогда так и не понял, отчего было мокрым лицо матери: от пота или от слёз.

— Но особенно запомнились маме слова: «Завтра бабушке Алёне пойдём поможем, ладно, ребята?» — сказал Юра, и разгорячённые «кони» побежали играть в войну.

Всё равно он полетит!

— Это что же такое? — В школу влетел незнакомый человек и остановился передо мной. — Иду мимо и вдруг с вашей крыши вот это прямо мне на голову. — Он протянул искорёженную модель планёра.

— Успокойтесь, разберёмся. А на уроке спрашиваю: кто это отличился? И показываю обломки.

— Это мой планёр. И... и всё равно он полетит! — сказал Юра Гагарин.

— Я взглянула в его ясные глаза, и у меня не хватило сил отругать мальчишку, потому что нельзя наказывать человека за мечту... — вспоминает учительница Елена Фёдоровна Лунова.

— Да, Юра умел мечтать, и всё-таки я не думала, что когда-нибудь мой ученик, мальчик из нашего маленького города, станет героем, прославится на весь мир.

Г. ЮРКИНА,
Т. КОПЫЛОВА.

г. Гжатск.

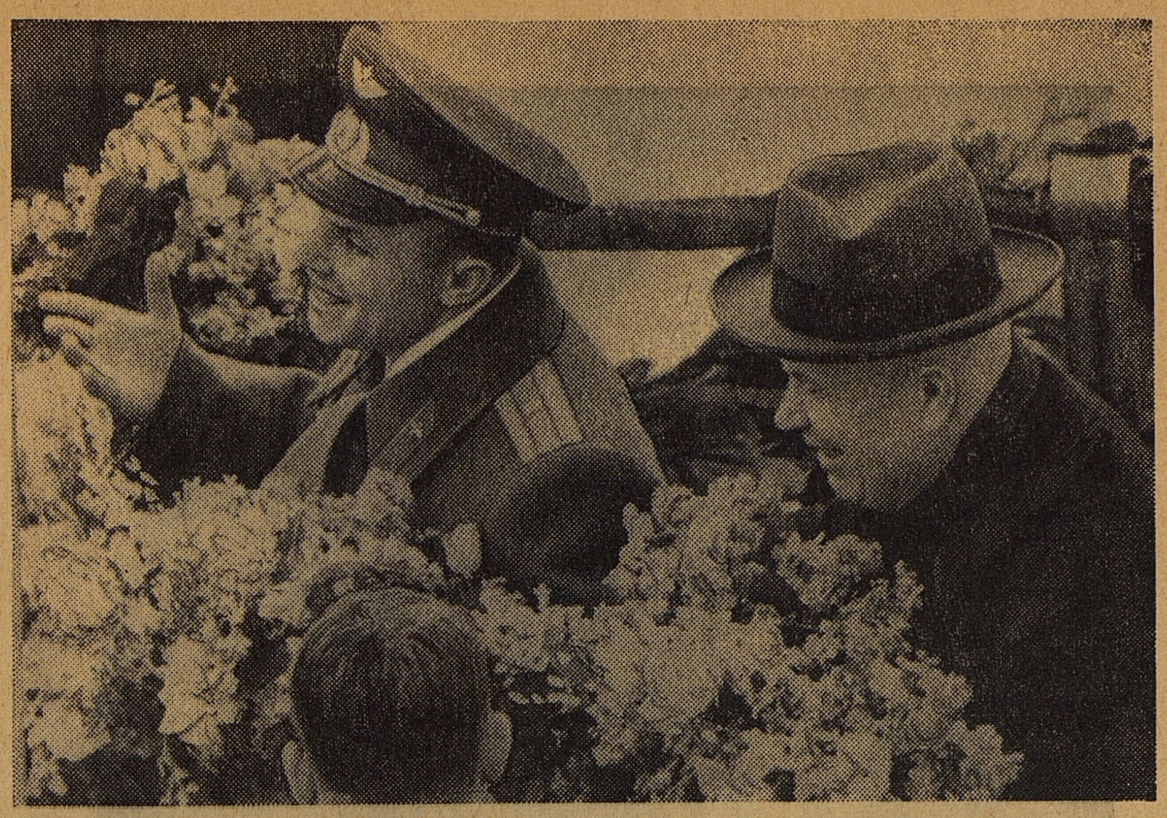

Сквозь облака, пронизанные солнцем, мчится к звёздам ракета. И вслед за ней летит, летит неудержимо мальчишечья мечта. Голова мальчишки запрокинута, ладонь прижата козырьком ко лбу, а сердце... Что тут говорить о сердце? Оно готово вырваться из груди. Так хочется полететь, так хочется! Да разве возьмут его, одиннадцатилетнего, которого ещё вчера старший брат обидно назвал малышом, а мама проверяла, надел ли он тёплый шарф?

Подожди огорчаться. Вспомни мальчишку из Гжатска. Так же, как ты, провожал он когда-то горящим взглядом серебристых птиц, улетающих ввысь. И ему по ночам снились синие-синие звёзды и шлем космонавта.

И он поднялся к звёздам. А возвращаясь на Землю, по-мальчишески звонко пел: «Родина слышит, Родина знает...» Он знал, что ты ждёшь его, что ждут его миллионы мальчишек, девчонок и взрослые люди — наши чудесные, милые люди.

...И вот он в машине, украшенной розами, едет по нашей столице. Ты увидел его и крикнул: «Здравствуй, Гагарин! Ура космонавту!» Да, это был он, наш герой, как и ты, мечтавший когда-то о смелом полёте.

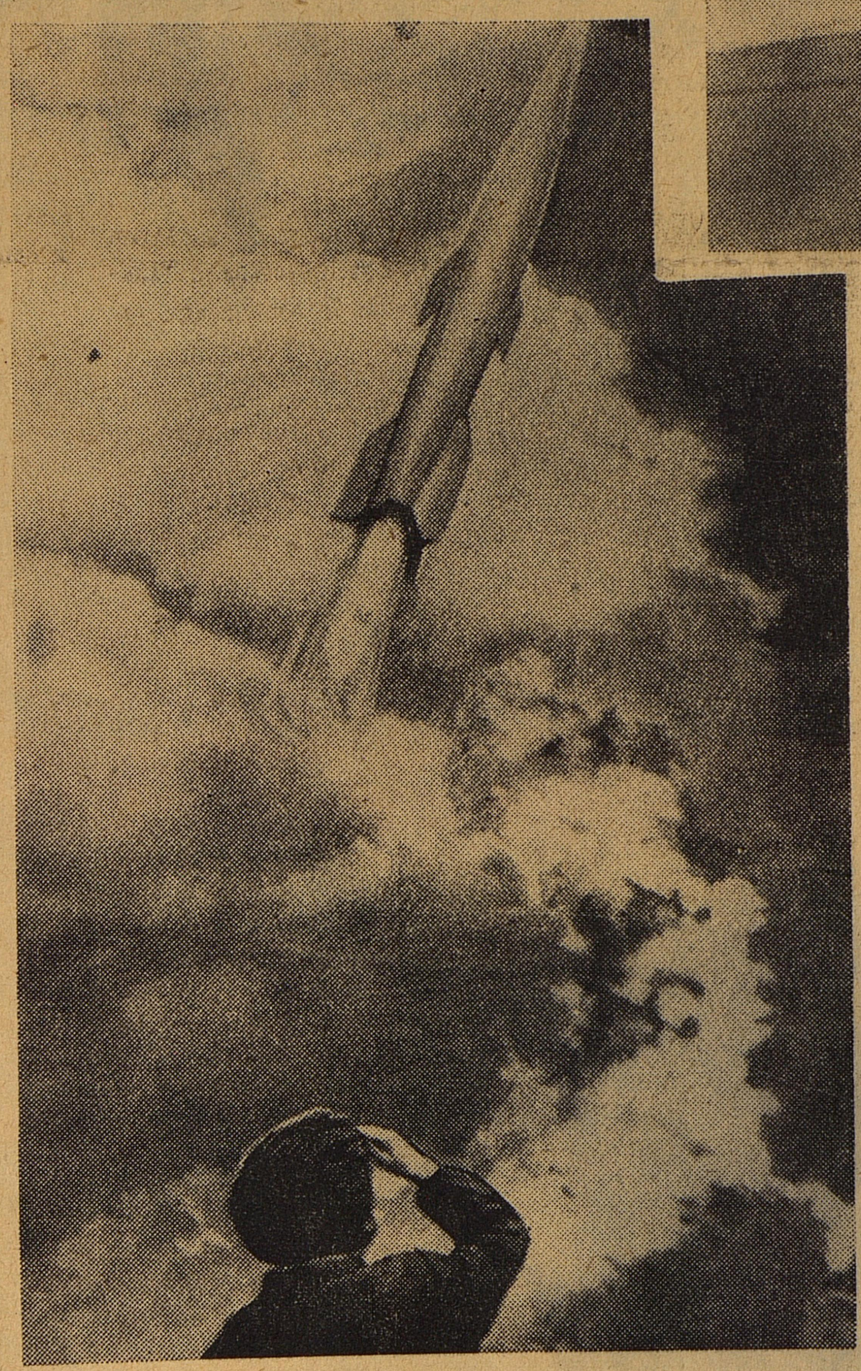

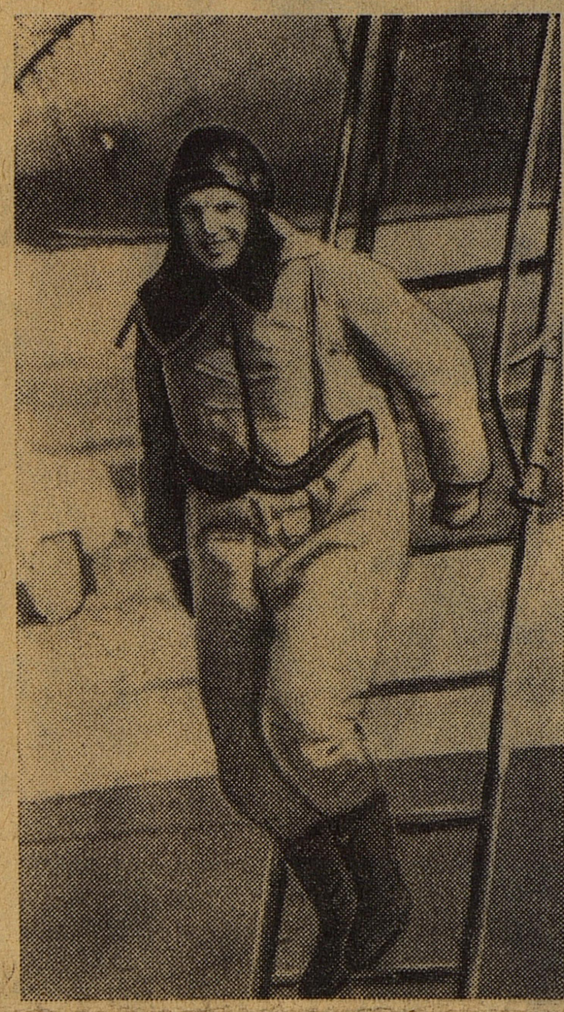

НОВОСИБИРСК ПРАЗДНУЕТ

Московское время 13 часов. Москва встречает Юрия Гагарина. А в Новосибирске шестой час вечера. Открыт городской митинг.

Третьеклассник Серёжа Носков говорит:

— Мы желаем Юрию Алексеевичу Гагарину и другим нашим отважным лётчикам поскорее побывать и на Луне, и на Венере, и на Марсе. Только Млечный Путь оставьте за нами, за 25-й школой. Туда мы сами полетим.

В этот момент из репродукторов доносится голос: «Митинг на Красной площади открыт!»

Москвичи! Вы слышите? Пионеры Новосибирска в этот час были рядом с вами!

Е. ПАВЛОВА.

г. Новосибирск.

СССР, Москва, Герою Советского Союза, первому лётчику-космонавту Юрию Гагарину

Нам не хватает слов, чтобы сказать, как мы рады Вашему поразительному полёту в Космос. Во время этих двух исторических часов 12 апреля вся Польша и, конечно, все ребята с напряжением слушали у радиоприёмников вести о том, как проходил полёт, как Вы себя чувствовали. Во всех школах и училищах были прекращены уроки и занятия. Все мы были чувствами и мыслями с Вами. Для детей Польши Вы настоящий пример героя нового времени. В Вашем лице поздравляем всех советских учёных, рабочих, инженеров, которые подготовили Вас к полёту и открыли Вам двери в Космос.

Передаём поздравления Вашим детям и всей Вашей семье.

Дорогой товарищ Гагарин! Желаем Вам счастья. Примите горячие поцелуи от польских ребят.

РЕДАКЦИЯ ПОЛЬСКОЙ ДЕТСКОЙ ГАЗЕТЫ «СВЯТ МЛОДЫХ».

РИСУНОК НА АСФАЛЬТЕ

У репродукторов тесно столпились люди, боясь пропустить хоть одно слово о Юрии Алексеевиче Гагарине.

— Он и в нашем городе был, — вдруг взволнованно произносит пожилой человек, — проходил практику на заводе «Вулкан», когда в Саратовском техникуме учился... Мне пришлось его обучать... мастер я.

И сразу люди окружают мастера Игнатия Петровича Зверева.

А на асфальте тут же белоголовый мальчишка старательно мелом рисует планету Земля, а сбоку — ракету-спутник «Восток». Люди смотрят на рисунок, улыбаются... Тесно у репродуктора, но взрослые обходят рисунок, стараются на него не наступить...

А. ВОРОНКОВ.

Ленинград.

★

КОСМИЧЕСКИЕ МАРКИ

В честь первого в мире полёта советского человека в Космос Министерство связи СССР выпустило в свет серию из трёх почтовых марок «Человек Страны Советов в Космосе».

Оригиналы марок созданы художником Левиным И. Л.

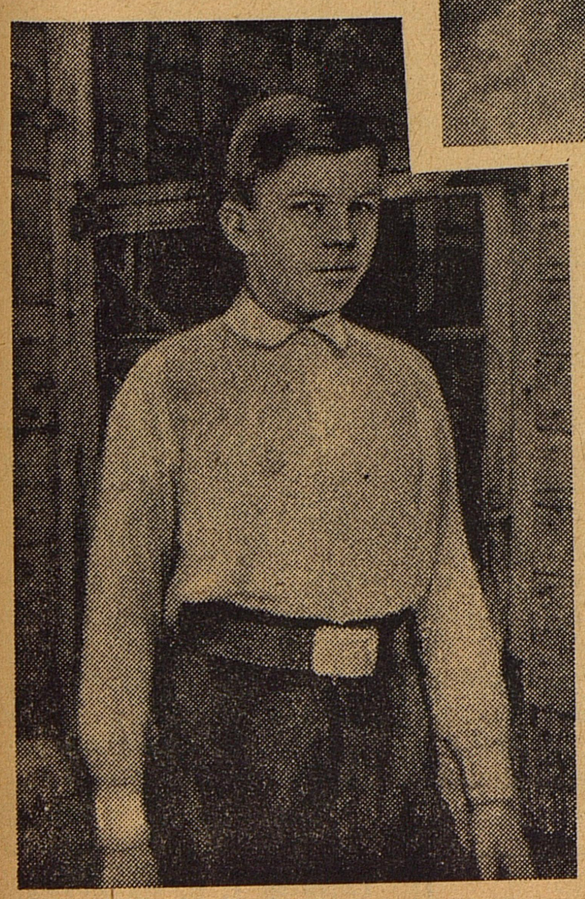

О ЧЁМ БЫ МЫ ВСПОМНИЛИ С ЮРОЙ

Как бы я хотела сейчас увидеть тебя, Юрка! Вспомнили бы твоих друзей: Женю Васильева, Петрова, Виноградова. Я, как пришла в школу вожатой, сразу вас четверых приметила: о чём ни попросишь — всегда сделаете. Всё прибегали: «Дайте поручение». Помнишь, как мы ходили в походы, сидели у костров! А сколько вы разыскали могил безвестных воинов! И всё спорили: как жить, какими делами ответить людям, погибшим за нашу землю?

Мастерил ты планёры, а малыши за тобой хвостом ходили. Любили тебя. Ещё бы! Ты им игрушечные самолёты делал и в трубу давал подудеть. Труба была большая, медная, та, на которой ты играл в нашем духовом оркестре, даже когда уже в ремесленном учился и в дни праздников домой приезжал!

Уезжал ты в ремесленное училище, я отговаривала, а ты ответил:

— Отцу трудно. Работать начну и учиться буду. Вечерами.

Говорил твёрдо. Я поверила и подумала: «Вот какой серьёзный, настоящий человек наш Юрка».

Пионер космический, знаешь, я теперь в нашем городе тоже вроде знаменитой стала. Все приходят, о тебе расспрашивают. Весь мир говорит о тебе. А у меня и слов не хватает... Такая радость!

Н. Е. МАЛЕНКОВА (ПИСЕМСКАЯ),
бывшая старшая пионервожатая школы № 1 г. Гжатска.

Смоленская область,
г. Вязьма.

РГДБ
2021

Пионер Космоса, почётный пионер Советского Союза Юрий Алексеевич ГАГАРИН.

А—01875. Типография «Красное знамя» изд-ва ЦК ВЛКСМ «Молодая гвардия», Москва, А-55, Сущёвская, 21. Зак. 750. 1 || Редактор Т. В. МАТВЕЕВА.